LA COOPERACIÓN

EL DIARIO DE LA ASOCIACIÓN DE COOPERATIVAS ARGENTINAS

AÑO 93 N° 3985 - Buenos Aires, 22 de Noviembre de 2016 - Director: Augusto González Álzaga

Inversión

ACA AMPLÍA SU FLOTA DE BARCAZAS

Sumará dos embarcaciones más a las otras seis que ya están operando en la Hidrovía del Paraná, junto al remolcador de empuje "Río Pilcomayo".

Está en avanzado estado de construcción dos barcazas encargadas por la Asociación de Cooperativas Argentinas. Estas inversiones que está realizando la Asociación desde el 2012, tiene como objetivo contribuir a la logística de la producción agrícola del país teniendo un efecto positivo sobre el medio ambiente, ya que reduce la contaminación que produce el transporte terrestre.

Cuando se boten las embarcaciones, ACA sumará un convoy de ocho unidades de

pag.03

Cooperativa Rural "Alfa"

LA INNOVACIÓN ESTÁ EN EL CAMBIO

En Tres Arroyos reside sin dudas uno de los más importantes núcleos de producción agropecuaria de nuestro país. Por historia, por rendimientos y por ser el emblema del trigo argentino, es una región donde la excelencia es una marca en producción. Allí, la Cooperativa Rural "Alfa" de Tres Arroyos entendió que la renovación continua, la innovación y la convicción en sus raíces, son la fórmula para ser la empresa elegida por sus asociados.

Escribe **Carlos Bodanza**

La Cooperación

pag. 6

Inauguración de nueva oficina para atender servicios sociales

Informe Agropecuario

EL TRIGO YA VIENE MARCHANDO

Pag. 4

Editorial

pag.02

VIGENCIA DEL SISTEMA DE EXTENSIÓN

ASOCIACION de COOPERATIVAS ARGENTINAS

LA COOPERACIÓN

ÓRGANO DE LA ASOCIACIÓN DE COOPERATIVAS ARGENTINAS
Cooperativa Limitada
FUNDADO EL 31 DE OCTUBRE DE 1924

DIRECTOR: Augusto González Álzaga
JEFE DE REDACCIÓN: José Luis Ibaldi

Buenos Aires, 22 de Noviembre de 2016 - N° 3985
Las opiniones expresadas en los artículos corresponden a sus autores y no reflejan necesariamente a la institución.
Dirección Nacional del Derecho de Autor N° 932.806
Publicación propiedad de la Asociación de Cooperativas Argentinas

REDACCIÓN Y ADMINISTRACIÓN:
Avenida Eduardo Madero 942 piso 7° (1106) - Buenos Aires
publicaciones@acacoop.com.ar
IMPRESO EN MARIANO MAS: Perú 555.

Editorial

VIGENCIA DEL SISTEMA DE EXTENSIÓN

Por su naturaleza y características, el movimiento cooperativo agropecuario nucleado en la Asociación de Cooperativas Argentinas, desde la década de 1980 viene realizando un aporte muy importante en lo referido a la oferta y demanda de tecnología. Al organizar el Sistema de Extensión Cooperativo A.C.E.R. lo puso al alcance de todos los productores, para contribuir a su formación y a la de su familia, tanto en el plano productivo como en el de las relaciones humanas y sociales.

De esta manera, las Cooperativas emergieron como nuevos actores de la extensión, que hasta ese momento era patrimonio casi exclusivo de las Agencias de Extensión del INTA y del movimiento CREA. Pero lo más novedoso y que implantó un cambio en el seno de las Cooperativas primarias fue la incorporación de Ingenieros Agrónomos y Veterinarios desempeñando tareas de extensión.

En este sentido se hace preciso señalar que a fines de la década de 1970 no superaban los veinte Ingenieros Agrónomos trabajando sobre un total de 250 Cooperativas; mientras que en el 2001 estaban vinculados 160 profesionales en 150 entidades. En la actualidad la cifra de técnicos supera los 450 en el ámbito de las Cooperativas primarias y Centros de Desarrollo Cooperativos.

El extensionista cooperativo –a pesar de los cambios operados desde 1980 al presente- es un actor con fuerte identificación social, recreando una modernización de las redes sociales y potenciando el trabajo conjunto por sobre la cultura individualista del hombre de campo; además de instalar una demanda de tareas diversificadas y exigentes en saberes. Por esa particularidad, se transforma en un capital sumamente útil hacia adentro y hacia afuera del sistema cooperativo y de allí la sinergia que representan los Encuentros Nacionales organizados por la Dirección de Insumos Agropecuarios e Industrias y el Sistema A.C.E.R. de ACA desde hace 16 años.

Las actividades de capacitación, entre actualización profesional para asesores técnicos de las asociadas y jornadas para productores, llevadas a cabo en los últimos dos ejercicios, el Balance Social Cooperativo denota que hubo casi 200 encuentros con un total de 5.300 asistentes. En lo que va del presente período de gestión, que comenzó el 1 de julio pasado, se llevan computadas 90 actividades en las que se sumaron 2.000 asistentes.

Los guarismos de asistencia parecen importantes, pero todavía queda un largo camino por recorrer. El lema acuñado por el Sistema de Extensión, “aprender haciendo”, sigue tan vigente como en sus inicios. Sería bueno que cada uno de los productores que se han y siguen beneficiándose con esta manera de compartir y adquirir conocimientos sigan sumando a sus vecinos del campo en esta loable tarea que no sin esfuerzo económico y temporal llevan a cabo las Cooperativas y ACA en su conjunto, pues sus objetivos están puestos al servicio de la producción y del país. ■

Viene de tapa

ACA AMPLÍA SU FLOTA DE BARCAZAS

transporte fluvial propio, por un total de 22.000 toneladas, empujadas por el remolcador "Río Pilcomayo".

A los efectos de dimensionar este tipo de logística, entre julio de 2014 y junio de 2016, el total trasportado por barcazas desde Puerto Vilelas hasta la zona portuaria de Rosario fue de 607.967 toneladas.

Las especificaciones técnicas denota que se trata de embarcaciones de bodega abierta, construidas en acero soldado, apta para el transporte de granos a granel. Se trata de barcazas no tripuladas que forma parte de un tren de embarcaciones para navegación fluvial. El casco tiene la configuración del tipo Rake.

Las embarcaciones cumplen con todas las Reglamentaciones aplicables a operaciones de Barcazas en la Hidrovía, como así también las disposiciones y ordenanzas aplicables de la Prefectura Naval Argentina. De hecho, están diseñadas para cumplir los requerimientos de las "Reglas para la Construcción y Clasificación de Barcazas de Acero" del ABS. Los planos fueron aprobados por el ABS y PNA, al igual que su construcción, que es a satisfacción de los inspectores de esas dos dependencias, como del Departamento de Aseguramiento de Calidad de SPISA y el Armador. ■

Especificaciones Técnicas

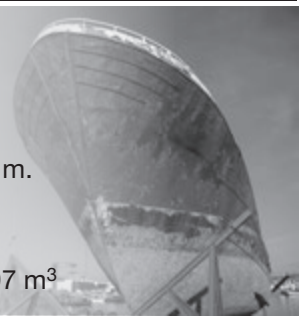

Dimensiones:

- Eslora total: 59,90 m.
- Manga Moldeada: 16,60 m.
- Puntal Moldeado: 3,66 m.
- Calado de escantillonado: 3,21 m.

Capacidades:

- Porte Bruto Rake: 2.778 tn.
- Volumen de Bodega Rake: 3.897 m^3

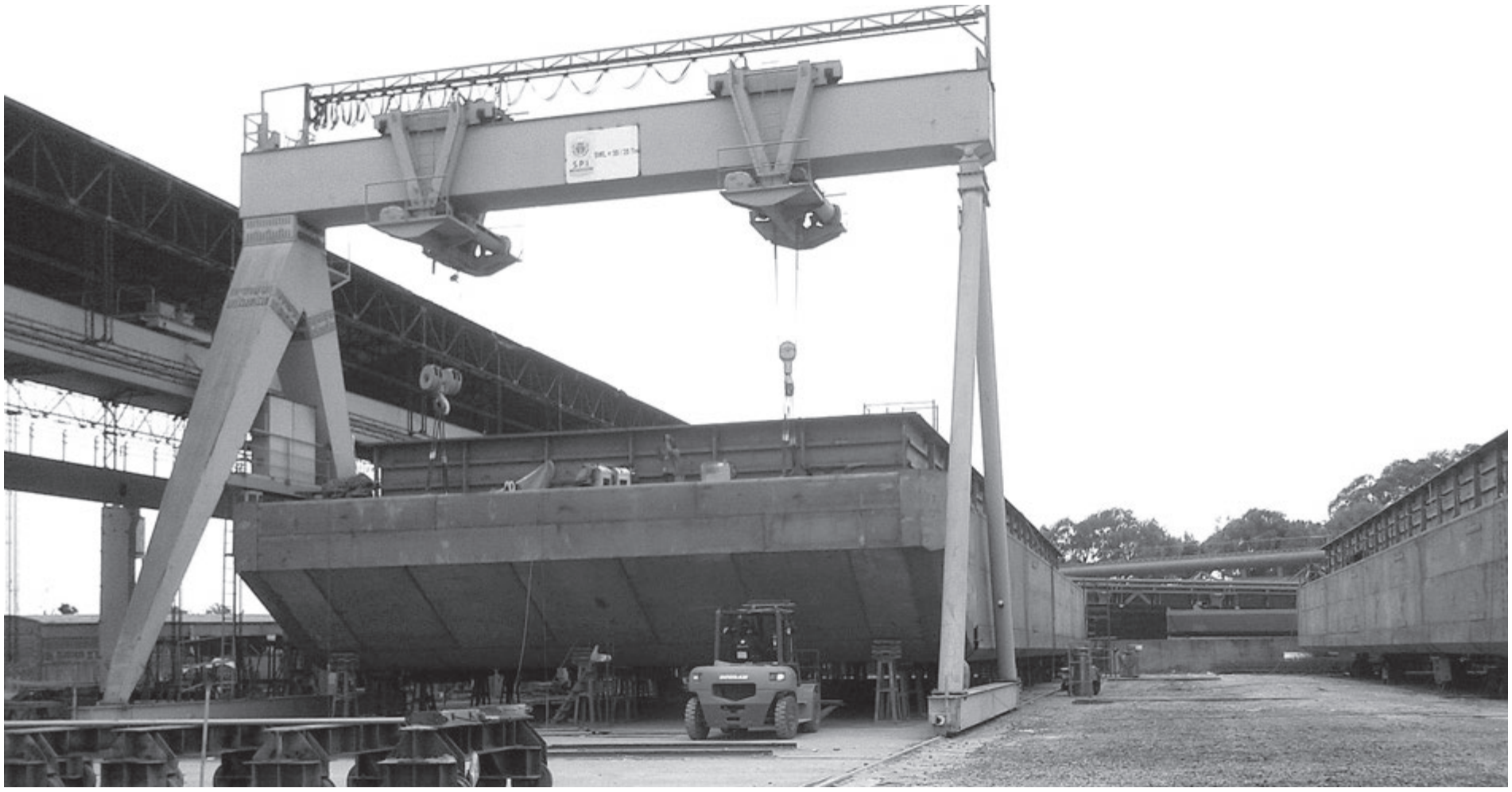

Viene de tapa

EL TRIGO YA VIENE MARCHANDO

La cosecha de trigo está en ciernes, augurando buenos rendimientos y calidad; mientras que avanza a buen ritmo la implantación de granos gruesos en gran parte del área de influencia a las Cooperativas adheridas a la Asociación de Cooperativas Argentinas.

Las condiciones climáticas, en general, están acompañando el desarrollo de los cultivos, con excepción de una fuerte caída de granizo en dos departamentos del centro santafesino (ver recuadro) que dejó importantes pérdidas, y heladas en la zona centro-sudeste de la provincia de Buenos Aires con daños destacados.

A continuación, el informe brindado por la unidad de negocios Productos Agrícolas, que depende de la Dirección de Originación y Logística de ACA, sobre la base de la comunicación brindada por Sucursales y Filiales de la entidad.

Sucursal Córdoba

Los cultivos de trigo evolucionan muy bien y de no haber grandes cambios climáticos la trilla comenzaría en 15 días más. Estiman rindes de entre 25 y 50 qq/ha. Los lotes de maíz implantados tempranamente comienzan a desarrollarse con normalidad, tras las precipitaciones que complicaron el ingreso a los campos, situación que también hizo demorar el arranque de la siembra de soja.

Filial Santa Fe

El trigo presenta un desarrollo muy bueno, proyectándose rendimientos superiores a los 36 qq/ha. En los departamentos del Norte de la provincia de Santa Fe comenzó la cosecha, con respuestas alentadoras en rendimientos y calidad. Los cultivos de girasol destacan un óptimo proceso de germinación, crecimiento y desarrollo. Para los maíces de primera se observa muy buena disponibilidad de agua útil en los suelos. Al momento de la entrega de este informe se desarrolló una fuerte granizada en los departamentos de Las Colonias y La Capital

Sucursal Rosario

Si bien los trigos han tenido proliferación de enfermedades sobre el final, los rendimientos se mantienen. El 85% de los lotes está en etapa de llenado de granos. La mayor producción se espera en los trigos sembrados temprano. La soja tiene muy buen ritmo de implantación; mientras que los maíces transitan las etapas vegetativas bajo buenas condiciones. El girasol presenta una buena evolución y uniformidad en los lotes, aunque en el área de Avellaneda las intensas tormentas y vientos han producido daño.

Provincia de Chaco

En Charata finalizó la cosecha de maíz con rendimientos menores a los esperados

Cultivos destrozados en la zona de Pilar, Santa Fe

Maíces afectados por el granizo

El granizo afectó el Centro de Santa Fe

Se produjo el jueves 10 de noviembre y arrasó sembrados de granos finos y gruesos en los departamentos Las Colonias y La Capital. Al cierre de esta edición se estaban evaluando los daños.

Todavía no repuestos de las inundaciones del pasado mes de abril, ahora una fuerte tormenta de granizo y lluvia afectó una amplia zona rural de los departamentos santafesinos de Las Colonias y La Capital.

Los daños –en algunos casos totales- sobre las pasturas y cultivos de trigo, girasol, soja y maíz se dieron en un área de 170 kilómetros de largo por 6 kilómetros de ancho. El volumen de granizo fue tal que –según se puede corroborar en las fotografías- cubrió ampliamente el suelo.

El meteoro se inició cerca de la localidad cordobesa de Arroyito y las localidades y zonas rurales más afectadas se hallan en el área de influencia a la Cooperativa Agrícola Ganadera Guillermo Lehmann (Angélica, Kilómetro 85, Santa María Centro, Pilar, Torino, Humboldt, Cavour, Cululú, entre otras), pertenecientes al departamento santafesino de Las Colonias; a la vez que también se están haciendo los peritajes correspondientes en la zona de influencia a la Cooperativa Agrícola Ganadera 26 de Agosto de Llambi Campbell, en el departamento La Capital, donde los daños oscilan entre el 15 y el 100%).

"El distrito de Pilar, de un total de 14.500 hectáreas, se vio afectado en el 50%, es decir algo más de 7.000 hectáreas. Se calculan perjuicios que van del 80 al 100% en sojas de primera, alfalfa y pasturas en general, como así también en trigo, girasol y maíz. El resto de las localidades mencionadas también fueron perjudicadas con cifras de daño muy similares", señaló Franco Oberlin, de la Cooperativa de Guillermo Lehmann. ■

(60 qq/ha) y la de soja (19,7 qq/ha). En Roque Sáenz Peña, concluyó la cosecha de soja con un promedio de 17 qq/ha. La cosecha de trigo tiene un ritmo lento con rindes de 15 qq/ha. El desarrollo del girasol es acompañado por buen clima.

Provincia de Santiago del Estero

La cosecha de soja está concluida con rendimientos generales de 25 a 28 qq/ha y extremos de 14 a 38 qq/ha. La recolección de trigo está llegando a su fin.

Filial Necochea

Faltan lluvias que acompañen el desarrollo de trigo y cebada. Se están observando enfermedades fúngicas.

Concluyó la siembra de girasol. La implantación de soja comenzó en el área de Energía, donde existe buena humedad en los suelos.

Filial Pergamino

Los trigos están en la etapa de llenado de granos. Los maíces de primera fueron sembrados con un aumento de área del 41% respecto al año anterior; mientras que las sojas se hallan atrasadas en su implantación por inconvenientes hídricos, manteniendo una superficie similar al ciclo anterior.

Casa Central

Algunas heladas en el centro de la provincia (Tandil, Benito Juárez, Chillar y Vela) habrían causado daños que alcanzan entre el 30 y 40% de los lotes. Se percibe un incremento de la superficie sembrada con girasol, que podría alcanzar al 15%. Lo mismo ocurre con el maíz, pero el crecimiento podría llegar al 20%.

Filial Tres Arroyos

Los trigos están comenzando a espigar con desarrollo atrasado, ya que en muchos casos la siembra fue tardía. El 28 de octubre se produjo una helada y se están evaluando los daños. En siembra de granos gruesos se observa un cambio en relación al porcentaje de cada cultivo: la soja abarcaría un 60% del área; girasol 20/25% y maíz 10/15%.

Sucursal Bahía Blanca

La característica del mes de octubre fueron las precipitaciones, que generaron excesos hídricos en buena parte de la región del sudoeste bonaerense. Esto ha hecho aparecer en los trigos algunas enfermedades fúngicas. Buena implantación de girasol.

Filial Paraná

La expectativa de rendimiento de trigo, dependiendo la zona, estará entre 20 y 34 qq/ha. El cultivo de lino transita la etapa de formación de cápsulas y las proyecciones de rinde oscilan entre 10 y 15 qq/ha. Existe expectativa de siembra de maíz con un incremento de área del 20% con respecto al ciclo anterior. El cultivo de sorgo logró ubicarse en torno al 30% del total de la superficie planificada. La soja de primera tiene un avance del 7% en la siembra; mientras que el arroz registra retrasos en las labores. ■

Viene de tapa

LA INNOVACIÓN ESTÁ EN EL CAMBIO

A medida que la ruta 3 se acerca a Tres Arroyos, el paisaje va tomando una sola forma: cereales. Trigos en pleno crecimiento, mostrando el inicio de su encañazón, cebadas ya avanzadas y la aparición de la Maltería de la marca emblemática de la cerveza argentina, nos indican que estamos cerca. En pleno centro de la localidad, las modernas oficinas de la Cooperativa Rural "Alfa" parecen marcar rápidamente cuál es el objetivo de una entidad que tiene su historia muy marcada.

Desde Holanda con pasión

La cooperativa se forma en el año 1938 básicamente por holandeses. Sufridos colonos que para amigarse con el idioma, fundaron desde una Iglesia hasta un colegio, donde la cooperativa surge como el fruto defensivo que encontraron aquellos primeros 16 socios para enfrentar a las grandes empresas que no perdonaban a la hora de la comercialización de lo producido. *"El primer acto cooperativo fue conseguir 30 mil bolsas de arpillera para repartir entre los socios y de esa manera salvaguardar la cosecha porque no había donde almacenarla",* relata Juan Ouwerkerk presidente de la entidad, quien proviene de bisabuelo y abuelo fundador, mientras que su padre integró durante 25 años el consejo de administración.

Así el progreso y la modernización la tienen hoy orgullosa mostrando su planta de silos, cimentado en el objetivo de ser "la casa de los cereales de los productores". La planta, ubicada a 10 kilómetros de Tres Arroyos, no se hizo ahí por ocurrencia: era el centro de donde todos los socios de la cooperativa tenían campo y para que no existieran diferencias en las distancias, se decidió hacerla allí.

Arrancó con 4 silos muy chicos de material y hoy cuenta con una capacidad de acopio de 125 mil toneladas, con 5 rejillas de descarga y con un sistema totalmente automatizado de control de temperatura, humedad y aireación por una estación meteorológica que controla el clima. *"Creemos y queremos llegar a ser los mejores prestadores de servicios de la zona. Creo que si no lo somos estamos muy cerca",* se enorgullece el presidente.

Juan Ouwerkerk, presidente Cooperativa Alfa

Planta de silos de la Cooperativa Rural Alfa

Ouwerkerk hace cinco años preside la entidad. *"Nuestro servicio se diferencia básicamente en la logística de cosecha. Todos nuestros productores cosechan directamente a camión y la mercadería es trasladada a la planta de silos, donde no se rechaza ningún tipo de mercadería. Después se hace un análisis y se le paga a cada productor la mercadería que entregó. El productor tiene que estar exento de problemas durante la cosecha. Solamente tienen que estar concentrados en cosechar,*

del resto nos encargamos nosotros", explica Ouwerkerk desnudando claramente de qué se trata el servicio prestado, con un padrón que alcanza los 360 socios.

Planificando

La excelencia en servicios y atención a terceros sigue siendo una obsesión para quienes integran el consejo. *"En ese sentido creo que estamos creciendo mucho y vamos por un buen camino"* destaca el síndico suplente Humberto Groenenberg, quien a fines de Octubre dejó la presidencia de La Segunda.

Como a ninguna región, el quitarle "el pie de la cabeza" al sector triguero, hace que en Tres Arroyos se respire otros aires. *"Tuvimos una muy buena cosecha de trigo y cebada. Se ha vuelto a sembrar la misma superficie, la misma rotación, asique estamos bien. Este año se notó mucho en fertilización digamos, se ha recompuesto lo que no se ha hecho en años anteriores donde estábamos complicados con el gobierno y con los números",* destaca el dirigente.

A la hora de los balances Groenenberg agrega, *"la cooperativa obviamente es reflejo del productor. Al productor le mejoro la situación y a la cooperativa también. Hoy, con una comisión sobre un trigo de 2.000$, el tema es diferente. Hoy podemos decir que hemos remontado la loma"*, asegura.

Con algo de nostalgia y el sabor del deber cumplido, el dirigente tal lo dicho, dejó la presidencia de La Segunda, *"vuelvo a mi campo y a mi cooperativa como quiero. El año pasado volvimos a ser primeros en riesgos agrícolas – por La Segunda- que es nuestra especialidad, en los cuales somos muy fuertes. La gente confía en el servicio y en nuestra empresa",* relata como quien atesora un sentimiento de propiedad.

Con granos en las venas

El ingeniero Rubén Caro –con más de 30 años de asesoramiento- destacó que se sigue una rotación consiente y más o menos sustentable donde este año se sembró más trigo pan con respecto a cebada, algo que no había pasado el año anterior.

Con respecto a la gruesa, se verá más diversificado con respecto al año pasado, donde el 80% era soja. *"Este año, con la eliminación de las retenciones, vuelve el girasol. Si tomamos el 100% de superficie de gruesa, vamos a tener este año un 50 o 60% de soja, un 30% de girasol y un 10 o 15% se reparte entre otros cultivos"* repasa el Ing. Caro quien destaca que *"ACA tiene variedades que se comportan muy bien genéticamente frente a las enfermedades fúngicas en los trigos. El monitoreo es fundamental con respecto a enfermedades y a la parte nutricional también. Este año la tecnología está mucho más presente",* reflexiona

Más allá de la agricultura

Donde se acaba la agricultura, nace la ganadería, sin embargo hoy muchos apuestan a una agricultura para dar valor más allá de una cosecha. Tras los años de agricultura intensiva, mucha hacienda salió del partido, se arrendaron campos y la infraestructura fue cayendo. *"Acá el productor agropecuario siempre busca un empleado que es tractorista, nunca*

Humberto Groenenberg

busca un empleado ganadero. Entonces el tractorista pasa después a manejar la parte de la ganadería. O sea, hay muy poca gente que está especializada o está bien instruida en la parte ganadera", sonríe el Médico Veterinario Enrique Groenenberg al ejemplificar cómo se vive la ganadería en algunos campos de la zona. *"Hace unos 50 años atrás en Tres Arroyos había exposiciones de carneros, donde se juntaban entre 300 y 500 animales. Hoy no existe más esa exposición y lo mismo sucede en Coronel Pringles, la capital de los lanares. Lamentablemente todo eso, por malas políticas o por lo que sea, se perdió"* se lamenta de una explotación muy noble donde no solo desapareció la infraestructura sino que además hoy no existe quien maneje ovinos y el manejo de las majadas se hace extremadamente complejo.

La división veterinaria se provee de ACA con la cual la cooperativa se mueve en todas las líneas. El objetivo, siempre apuntar a la prevención, con aplicaciones estratégicas.

Renovarse es crecer

La historia del "joven participado" nace en el año 1990, donde no se podía formar una juventud cooperativista porque los hijos de los productores no eran muchos y no era fácil aglutinarlo. Así surge un sistema pensado para la renovación dirigencial y poder rotar dentro del consejo de administración nuevos participantes. Así, se empezaron a invitar a dos jóvenes por año para que estuvieran en las 12 reuniones del consejo y vieran como era la gestión de la cooperativa. Para dar el ejemplo, hoy de los 11 integrantes del consejo, 10 han pasado como jóvenes participados, lo que marca un promedio de 46 años de edad en el consejo y cuyo mayor dirigente tiene apenas 56 años. Sin embargo nadie olvida a los más experimentados, quienes son invitados a escuchar el balance anual para poder contar con sus opiniones.

Pentasilo ACA es fabricado con tecnología de última generación. La excelente calidad de formulación permite la co-extrusión de 5 capas (tecnología pentacapa).

- Máxima impermeabilidad.
- Excelente elasticidad y plasticidad.
- Mayor resistencia mecánica al rasgado.
- Protección a los rayos UV.
- Alta resistencia al punzado.
- Control de espesor homogéneo.

Capacidades y medidas

Producto	Capacidad (toneladas)	Largo (metros)	Diámetro (pies)
Pentasilo Grano	200 / 210	60	9
Pentasilo Grano	250 / 260	75	9
Pentasilo Forraje	200 / 210	60	9
Pentasilo Forraje	240 / 250	75	9

@ACAagroinsumos /ACAagroinsumos **www.acainsumos.com.ar**

Asociacion de Cooperativas Argentinas

Geraldine Ouwerkerk

Ficha técnica

Cooperativa Rural "Alfa"

Fundación: 16 de abril de 1938

Plantas de acopio: Una, de 125.000 toneladas y 5 rejillas de descarga

Servicios que presta: Comercialización de Granos y de Agroquímicos y Fertilizantes – Asesoría Agronómica y Veterinaria – Agricultura de Precisión – Combustibles y Lubricantes – Corralón – Corporativo de Telefonía Celular – Servicios Sociales (Seguros La Segunda, Aca Salud y Coovaeco).

CONSEJO DE ADMINISTRACIÓN

Presidente: Juan Ouwerkerk

Vicepresidente: Marcelo A. Verkuyl

Secretario: Enrique Lebeck

Tesorero: Jorge Christoffersen

Vocales titulares: Víctor Verkuyl y Alejandro Vejrup

Vocales suplentes: Iván A. Zandstra, Denis A. Ouwerkerk y Ana María Lebeck

Síndico titular: Alberto Olsen

Síndico suplente: Humberto Groenenberg

Y cómo la familia tira, una joven estudiante de abogacía y ya recibida de Relaciones de Trabajo, Geraldine Ouwerkerk vive en carne propia el camino que alguna vez comenzó su padre. *"Me invitaron y empecé hace un mes, pero me gustó mucho la primera reunión, donde nos explicaron que se hace. No es presencial, es muy activo",* se entusiasma la joven. *"Vimos cómo se debatían en el consejo los problemas, como buscan resolverlos, vemos además la utilidad de cada uno de los puestos. Hoy en día para muchos jóvenes como nosotros que hoy quizás no vivimos en el campo, nos acerca muchísimo a la problemática, te invita a involucrarte"* asegura.

A la hora de la conclusión final, Geraldine destaca, *"la cooperativa está muy bien, siempre renovándose en el pensamiento, previendo los cambios que es lo que manda en el mundo. Esa previsión nos hace estar más preparados y es lo que mzás me gusta de la cooperativa. Está integrando gente de afuera, es importante la experiencia de los mayores, aquí se escucha a todos y eso realmente reconforta",* finaliza diciendo otro de los Ouwerkerk que busca su camino dentro de la historia de "Alfa". ■

NECESARIA ADECUACIÓN PARA OPTIMIZAR LA EFICIENCIA

Se realizó en ACA un curso de capacitación sobre normas de gestión. Contó con la asistencia de representantes de 15 plantas Cooperativas y CDC que poseen normas certificadas o para certificar. Se les informó sobre la reciente actualización de las Normas ISO 14001 e ISO 9001.

Escribe **Enrique Lastra**
La Cooperación

La reunión, que estuvo organizada por la Gerencia de Industrias, se efectuó en Casa Central y estuvo a cargo de las auditoras externas Gabriela Lucotti y Eugenia Mercado. La versión 2015 de las dos normas internacionales en cuestión tuvo la última actualización en los años 2004 y 2008, respectivamente.

La Asociación ha decidido avanzar en los temas relacionados con las diferentes certificaciones e informar al personal de las plantas en cuanto a los cambios registrados a nivel internacional. El objetivo es lograr que los sistemas de gestión sean de utilidad para los establecimientos y que se inserten de manera natural en su quehacer cotidiano.

Los números de la seguridad

Las Normas ISO están centradas en un organismo internacional que depende de la ONU. Las ISO 9001 incluye a los Sistemas de gestión de calidad; ISO 14001 los sistemas de gestión ambien-

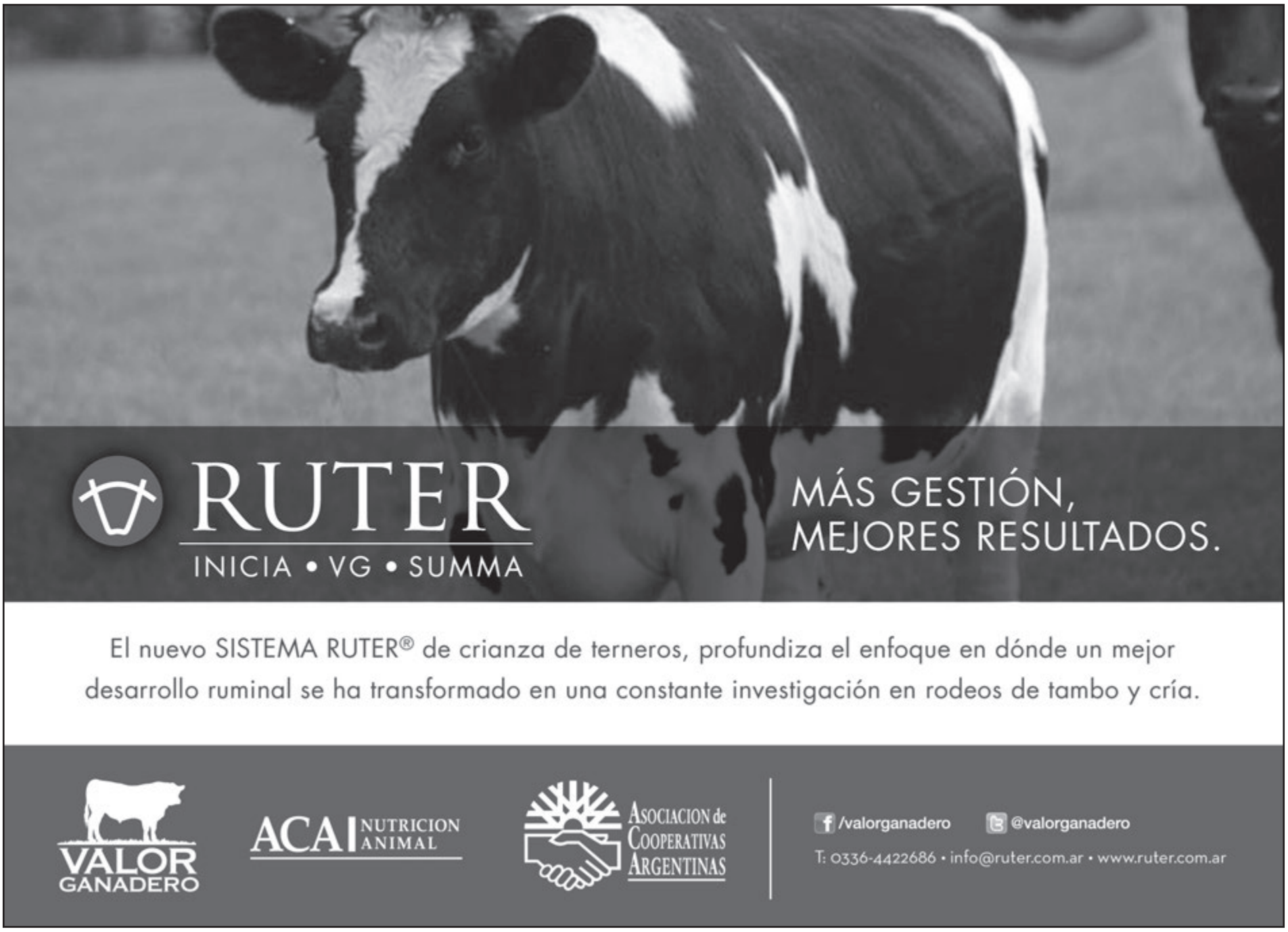

tal; ISO 22000 abarca a los Sistemas de gestión de la inocuidad de los alimentos. Por su parte OHSAS 18001 incluye lo relacionado con los Sistemas de gestión de seguridad y salud ocupacional, los HACCP (IRAM 323) abarca el análisis de peligros y puntos críticos de control, el GMP (IRAM 324) las buenas prácticas de manufactura; BPL buenas prácticas de laboratorio y el 2BSVS comprende la sustentabilidad de la biomasa y de los biocombustibles.

La trascendencia que adquieren los cursos de capacitación y actualización de las normas está relacionada, entre otros objetivos, con la prevención en cuanto motivan a cada una de las estaciones a identificar los peligros, considerar los aspectos ambientales y priorizar los riesgos potenciales que posibiliten actuar de manera rápida y eficiente ante una eventual contingencia, mitigando el impacto que pudiera generarse.

El gerente del Departamento de Industrias Lucas Amboage enfatizó que ACA asume el compromiso de abordar una política de gestión sustentable para que los centros operativos se incluyan en los sistemas de gestión de calidad, seguridad e higiene y del medio ambiente. Explicó que se trata de un proceso en el que años tras año se suman nuevos centros que trabajan de manera mancomunada en la implementación de los sistemas de gestión, “especialmente en lo relacionado con el medio ambiente, seguridad y salud ocupacional”, enfatizó el funcionario.

El objetivo de ACA es agregar, paulatinamente, más centros con certificaciones de normas. En el caso de las plantas certificadas se evalúan los impactos. En las que aún no las tienen se establecen lineamientos básicos, relacionados por ejemplo, con la seguridad de sus empleados, entre otros, y efectúan auditorías para lograr eficiencia en los resultados y mejorar las oportunidades. En este marco las plantas industriales constituyen la prioridad por ser las que más complejidad tienen.

Asistentes al curso

Participaron del encuentro representantes de plantas con normas certificadas y en otros casos que están en proceso de certificación: ACA Bio, Planta Campana, Planta Aftosa, Laboratorio Planta Campana y Planta Pergamino, Criadero de Pergamino, Laboratorio de calidad de semillas, Laboratorio de Biotecnología, Laboratorio de semillas de Pergamino, Fábrica de San Nicolás, Puertos de San Lorenzo y Quequén, Planta de Silo bolsa, Planta Pilar y Laboratorio Pilar. Centros de Desarrollo Cooperativo de Gualeguay, Iriarte, Manfredi, Pergamino Rufino, Tío Pujio, Totoras, Venado Tuerto y Villegas.

La necesaria adecuación a las normas internacionales, que cada vez son más exigentes en los diferentes rubros, encuentran a ACA en una situación preferencial, tanto en los aspectos de prevención como los relacionados con la constante capacitación de todo el personal involucrado en los procesos de producción y elaboración. ■

COOVAECO TURISMO ANALIZÓ UNA EXITOSA GESTIÓN

Los delegados de las entidades asociadas aprobaron lo actuado por el consejo de administración, en el transcurso de la Asamblea realizada en instalaciones de la Bolsa de Comercio de Rosario. Fue electo presidente el contador Raúl Bossio, reemplazando a Claudio Soumoulou, quien concluyó su mandato y fue votado para síndico titular.

La asamblea de Coovaeco Turismo Cooperativa de Prestación de Servicios Turísticos Limitada analizó y aprobó el 72° ejercicio económico, a la vez que renovó parcialmente sus autoridades.

Durante el acto de apertura, el presidente de la entidad de turismo, Claudio Soumoulou, estuvo acompañado en el estrado por los titulares de la Asociación de Cooperativas Argentinas, de La Segunda Cooperativa Limitada de Seguros Generales, de Aca Salud y del Consejo Central de Juventudes, Augusto González Álzaga, Humberto Groenenberg, Horacio Quarín y Juan Martín Tanzi, respectivamente.

Desde la platea siguieron las deliberaciones los ex presidentes Oscar Crocenzi, Domingo Taverna y Daniel Petinari.

En nombre de las entidades vinculadas habló en el inicio del tradicional acto anual, el presidente de La Segunda, Humberto Groenenberg, quien felicitó a las autoridades de Coovaeco debido a que “ha sido de las cuatro empresas, la que más se ha consolidado dentro de un rubro que hoy es de los más difíciles en cuanto a competencia se refiere. Esto no es fruto de la casualidad, sino fruto del trabajo en equipo que vienen realizando tanto dirigentes como funcionarios, trabajando a la par, cada uno en su lugar, pero con un mismo objetivo: hacer de Coovaeco la gran empresa de turismo del grupo cooperativo. Los números que hoy muestran da fe de eso”, dijo.

Al dirigirse a Soumoulou también aseveró: “esto no surge solo o espontáneo. Esto nace a partir de tu presidencia, en la cual ha calado hondo tu impronta de trabajo solidario, comprometido, transparente y sin condicionamiento. Desde el lugar que me toca, debo decirte que estamos orgullosos de tu trabajo, queremos agradecerte por el compromiso asumido y felicitar por tu intermedio a todo el equipo que conforman Coovaeco”.

Mensaje de Soumoulou

El presidente de Coovaeco, a su turno, destacó que se ha transitado un gran año, “no sólo por haber plasmado logros de relevancia para nuestra entidad, sino porque sentimos que hemos dejado bases firmes y líneas claras de trabajo para los desafíos que vendrán. Y ese síntoma de superación permanente que Coovaeco ha asumido hace algunos años, es lo que nos hace pensar que tenemos un gran trabajo por delante, que estamos diseñando y que permitirá que los procesos y los resultados sean cada vez mejores”.

No soslayó indicar entre las realizaciones a la pileta climatizada en el complejo vacacional de Santa Rosa de Calamuchita y que caracterizó como “la obra más importante de los últimos años” y “una herramienta tan necesaria como estratégica a la hora de movilizar la ocupación durante los meses invernales o de temporada baja”.

En la misma importancia para la institución está el desarrollo de la plataforma web. “Aquello que en su momento se inició como una página, hoy se ha transformado en una plataforma de ventas online que nos permite brindar agilidad a la hora de efectuar compras o consultas”, dijo, advirtiendo que “no podemos negarnos a este fenómeno de convivir e interpretar a las nuevas generaciones de usuarios que priorizan la web”, no tampoco descuidar que “gran parte de nuestro canal cooperativo aún transita la venta de turismo por métodos tradicionales. Ambas herramientas deben convivir y los productos especiales con un alto contenido de valor agregado siempre son mejor explicados cuando existe la posibilidad de sentarnos frente a frente”.

Soumoulou puso de relieve que la participación activa en la red internacional ATOI, que nuclea a operadores de turismo especializados en viajes agrícolas, “nos otorga la responsabilidad de ser sede de la convención mundial para el año 2018, de la cual seremos uno de los tres organizadores”.

Afirmó que el ámbito de crecimiento en el turismo es infinita y aconsejó a las cooperativas no asumir la venta solamente como un hecho económico de generación de divisas, sino como una herramienta para fidelizar, complementar la venta de otros productos o servicios y lograr mantener un asociado feliz y decidido a volver cada vez que piensa en viajar.

También se refirió al trabajo conjunto que se viene desarrollando con las entidades del grupo cooperativo, manifestando que para Coovaeco “no sólo significa la posibilidad de la sinergia y de llegar a espacios que solos hubiese sido más complejo llegar,

El presidente de Coovaeco Claudio Souloulou acompañado en la asamblea por los presidentes de ACA y La Segunda

Contador Raúl Bossio nuevo presidente de Coovaeco

significa además el diseño del futuro que queremos para nosotros mismos, la construcción de una mirada de largo plazo, profunda, sincera que nos posicione donde soñamos estar dentro de muchos años. Tenemos un gran grupo cooperativo que se ha consolidado a través del tiempo a partir de sus valores. Somos conscientes que no debemos descuidar los negocios, pero tenemos que tener muy claro que no debemos perder de vista a las personas en su calidad de asociados y volver a poner en relevancia su función en el movimiento".

En el mensaje hubo un párrafo dedicado a la participación de los jóvenes. "La mitad de la vida la he dedicado a participar activamente en el movimiento cooperativo. Al igual que yo, hoy veo a muchos jóvenes preparados, con entusiasmo, con mucha energía, formados en nuestro propio seno, y no quisiera que nosotros mismos nos encarguemos de desanimarlos haciéndoles creer que su momento será en un futuro, que tal vez nunca llegue. La única forma que existe de darle participación real a los jóvenes es simplemente haciéndolo".

Soumoulou habló de lo que significó desde lo personal asumir el desafío de presidir Coovaeco, al ser ésta la última asamblea como tal. "Ha sido una gran experiencia transitar el camino de Coovaeco Turismo, me ha ayudado a crecer, a sentirme útil y a interpretar muchos conceptos nuevos desde la gestión cotidiana. Todo el trabajo lo hemos realizado sobre la base de un gran equipo, conformado por el consejo de administración y el personal de nuestra entidad; que han funcionado con tremenda empatía y gran responsabilidad".

Agradeció a La Segunda haberlo honrado con tal responsabilidad en Coovaeco y al presidente Humberto Groenenberg al finalizar también su mandato. "Fue un gran placer compartir todos estos años de presidencias paralelas, de ideas que se fueron trabajando, de charlas pensando en el futuro. No tengo dudas que cuando la base es sólida y hay buenos valores la dirigencia cooperativa realza su nivel y esto es lo que ha sucedido contigo", acotó.

Concluyó su alocución observando que "trabajamos en un sector como es el turismo del cual es más sencillo prescindir o está más a mano la posibilidad de evaluar otras alternativas para concretar un viaje; no obstante Coovaeco no para de crecer, a paso lento pero seguro, con la misma seguridad que nos brinda nuestro grupo cooperativo y el acompañamiento de un puñado de cooperativas que han resuelto el dilema de que vender turismo no es cargarse con un problema, sino que es brindarle una solución feliz a nuestros asociados".

Nuevo consejo de Administración

Tras el acto institucional, en la posterior reunión de consejo, se procedió a la distribución de cargos para el período 2016/2017, quedando integrado el órgano de dirección de la siguiente manera: Presidente, Raúl Bossio; vicepresidente, Daniel Sadone; secretario, Laureano San Cristóbal; prosecretario, Eduardo Casari; tesorero, Agustín Rosso; protesorero, José Luis Guerrini; vocales titulares, Aldolfo Leguizamón, Mario Teruya y Alcides Musin; vocales suplentes, Sergio Rodríguez Santorum, Juan Daniel Salvay, Rodolfo Gross, Carlos Martino y Laila Jurisich; síndico titular, Claudio Soumoulou y síndico suplente, Edgardo Frickel.

El nuevo presidente, Raúl Bossio, es contador público y gerente general de "Cotagro" Cooperativa Agropecuaria de General Cabrera. ■

LA SEGUNDA REALIZÓ SU ASAMBLEA Y TIENE NUEVA PRESIDENTE

El acto anual, se desarrolló en el auditorio de la Bolsa de Comercio de Rosario. Se despidió el presidente Humberto Groenenberg por terminación de mandato y, tras una posterior reunión de distribución de cargos, asumió la titularidad, la contadora Isabel Inés Larrea, transformándose en la primera mujer en la historia de la aseguradora que asume tal responsabilidad (ver recuadro).

Escribe **José Luis Ibaldi**
La Cooperación

"Nuestro país debe reabrirse al mundo. Resulta indispensable generar una sensación fundada de seguridad jurídica. Hay que atacar la pobreza con decisión y firmeza. Debemos reconstruir la cultura del trabajo. Retomando las ideas de Sarmiento, Mitre y Avellaneda tenemos que volver a centrar nuestros esfuerzos en la educación, pero no quedarnos en el formalismo. La excelencia debe ser nuestro Norte. El campo debe recobrar su protagonismo, mostrando al país su potencial real, cuando no se le agrede sino que se lo respeta. La industria debe asentarse sobre bases genuinas. Los servicios deben proyectarse al exterior". Los conceptos pertenecen al mensaje que el presidente de La Segunda Cooperativa Limitada de Seguros Generales dirigió a la asamblea general ordinaria que analizó el 55° ejercicio económico y social.

Humberto Groenenberg, quien en el acto de apertura estuvo acompañado en el estrado por los titulares de ACA, Aca Salud, Coovaeco y Consejo Central de Juventudes, también indicó que "todos debemos hacer el mayor de los esfuerzos, dando lo mejor de nosotros mismos. Si cada uno de nosotros lo hace, nuestro

Autoridades en el acto de apertura de la Asamblea acompañando al presidente de La Segunda Humberto Groenenberg

Isabel Larrea preside La Segunda

La contadora Isabel Inés Larrea asumió –tras la reunión de distribución de cargos- como nueva presidente de La Segunda Cooperativa Limitada de Seguros Generales, transformándose la primera mujer en la historia de esta aseguradora que asume tal responsabilidad. Reemplazó al señor Humberto Groenenberg.

"Es un verdadero orgullo presidir una entidad de la envergadura de La Segunda, pues es una empresa modelo en todo sentido: por su responsabilidad para con los asociados, su compromiso con la comunidad, la calidad de los funcionarios, la permanente innovación. Hace cuatro años que participo en su consejo de administración y no dejo de maravillarme", dijo Larrea, quien es madre de cuatro hijos y abuela de dos nietas.

Consultada sobre sus inicios en el cooperativismo, señaló que fue su padre quien le transmitió el amor por el campo, por la profesión que posee y por la Cooperativa Agropecuaria General Necochea, de la que es síndico y auditora externa desde hace 30 años.

"Cuando mis hijos se hicieron mayores, comencé a involucrarme más en el movimiento cooperativo y así empecé a participar de las reuniones de CAR y fue así que hace cuatro años ingresé al consejo de administración de La Segunda, y fui también la primera mujer en la historia de la aseguradora en integrar el órgano de dirección", denotó.

Acotó que "los dos primeros años estuve en el consejo como vocal titular y los restantes años integré la Mesa Directiva, y en esa función pude tener un conocimiento más profundo de la entidad y de todo el grupo, en lo que hace a sus objetivos estratégicos, planificación, etc."

El consejo de administración de La Segunda quedó conformado de la siguiente manera: Presidente, Isabel Inés Larrea; vicepresidente, Aldino Ceferino Paduán; secretario, Oscar Alfredo Alvarez; prosecretario, Juan Carlos Ceccarelli; tesorero, Andrés Goyechea; protesorero, Gustavo Meichtry; Vocales titulares, Hugo Pastorino, Roberto De Rocco, Iván Hetze, Ricardo Dellarossa, Jorge Emilio Bossio y Faustino Luis Marsili. Síndico titular, Gustavo Ribet y síndico suplente, Miguel Angel Barreras. ■

Isabel Larrea, presidente de La Segunda

Entrega Distinción Una Manera de Vivir

Vista de los delegados a la Asamblea de La Segunda

país saldrá adelante. Hemos perdido mucho tiempo; hemos desperdiciado muchos esfuerzos; hemos visto dilapidar riquezas increíbles, sea por corrupción o torpeza".

La asamblea, desarrollada en el auditorio de la Bolsa de Comercio de Rosario, contó con una importante presencia de delegados de cooperativas agropecuarias, como asimismo del presidente de CONINAGRO, Egidio Mailland; del titular de Surco Compañía Cooperativa de Seguros de la República Oriental del Uruguay, contador Sergio Fuentes; y el director de Tajy Aseguradora Propiedad Cooperativa S.A. de Seguros de la República del Paraguay, licenciado Gustavo Schwarz.

Palabras de González Álzaga

En nombre de las entidades vinculadas, habló en el acto de inauguración de la asamblea, el presidente de ACA Augusto González Álzaga, quien señaló que "en el aspecto patrimonial se destaca la solidez; en el aspecto financiero y técnico que hacen al resultado, se nota la integridad, eficiencia y profesionalismo del grupo humano de La Segunda".

Seguidamente, señaló dos hechos significativos entre muchos otros: "Primero, la visión de largo plazo fundada en valores y la generosidad para con la ciudadanía y la patria, al instalar La Segunda Argentina con motivo del Bicentenario. Segundo, la seriedad y profesionalismo con que emprende La Segunda el duro desafío al que la somete la pasiva y desaprensiva actitud de todos los poderes del estado ante la descomunal acción de grupos de presión sobre la actividad aseguradora en riesgos del trabajo".

Las palabras finales del titular de ACA fueron para el presidente saliente: "Como colega quiero felicitarlo por su gestión integrando ese equipo de trabajo tan humano como exitoso, conformado por consejeros, funcionarios y colaboradores. También deseo marcar que con un estilo que le es propio ha sumado para esta integración del grupo cooperativo asegurador sea uno solo, sólidamente intervinculado como una unidad en red que opera en distintos rubros dirigidos a dar servicio al productor agropecuario con Coovaeco, Aca Salud y ACA".

Compromiso con los valores

Humberto Groenenberg fue categórico en su mensaje cuando argumentó que "es la adhesión incondicional y el compromiso con los valores lo que garantizará que La Segunda siga valiendo la pena. De nada sirve crecer, expandirse, mejorar la posición en el ranking, si dejamos de ser, en esencia, lo que siempre hemos sido y ha justificado nuestra existencia".

Al referirse a la misión de los consejeros y síndico, enfatizó que "cuando se trata el desempeño de cargos de esa responsabilidad, hay que pensar siempre, y obrar, teniendo en cuenta los intereses de las empresas", y acotó: "Esos son lugares para servir, a los cuales debemos llegar por decisión responsable de nuestros pares. Quienes hemos ejercido o ejercemos cargos directivos o de fiscalización debemos poner siempre lealmente a la empresa por delante, pues es lo que garantiza un buen desempeño funcional".

Groenenberg dedicó otro párrafo de su discurso a pensar en el presente y el futuro de la juventud. “Para que nuestras cooperativas se adapten a los nuevos tiempos que vienen es muy importante incorporar a los jóvenes integrándolos, ya que serán ellos los encargados de llevarnos al lugar que nos merecemos de aquí en adelante, pero para ello deben trabajar a la par con que hoy están, para que le vayan transmitiendo la filosofía y la experiencia y nosotros de ellos aprovechar el ímpetu, las nuevas ideas, las nuevas tecnologías y la innovación”, dijo.

Asimismo puso de manifiesto que “en el cooperativismo debemos dejar de aceptar que las cosas ‘son así’ y empezar a producir los cambios necesarios y seguramente las consecuencias serán muy positivas. Para lograr grandes cosas debemos no sólo soñar, sino también planificar, actuar y creer. Si estamos juntos todo es posible”.

Al referirse a la conclusión de su mandato y, tras agradecer a sus pares del consejo de administración y funcionarios, observó que hará todo lo que esté a su alcance “por seguir practicando esta ‘manera de vivir’ de la cual todos debemos sentirnos orgullosos. Los invito a hacer lo mismo, para honrar a quienes nos precedieron y practicar una auténtica solidaridad vertical con quienes nos sucederán”.

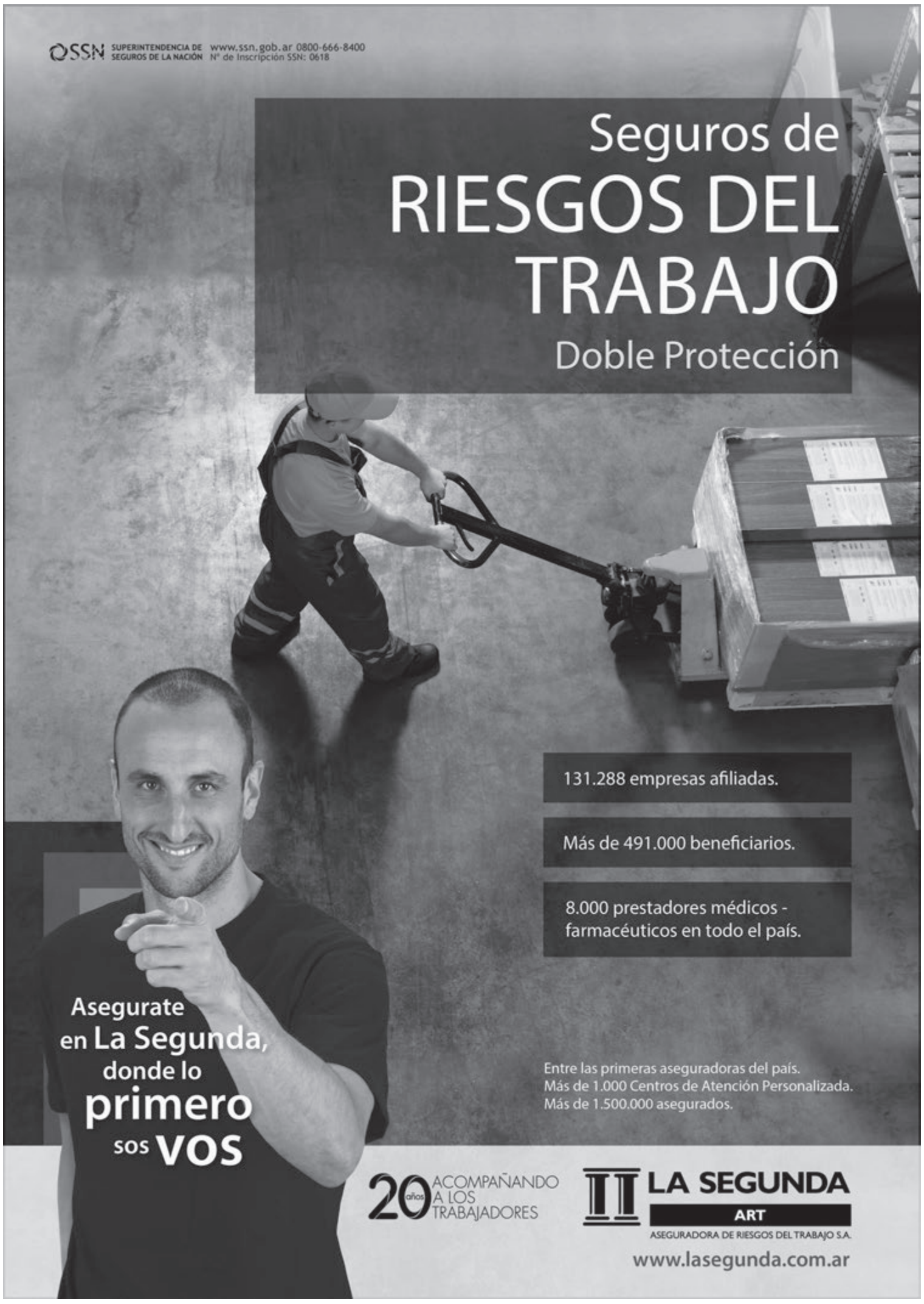

Entrega de distinciones

En el transcurso de la cena, La Segunda entregó su tradicional Distinción “Una Manera de Vivir”. Tal reconocimiento se otorga a aquella persona u organización que, por su “manera de vivir” impregnada en valores, se convierte en ejemplo para toda la comunidad.

En la categoría “La Promesa”, recibió la distinción Catalina Hornos, quien cambió su vida acomodada para ayudar a los más necesitados. En Añatuya, Santiago del Estero, aprendió a mirar la pobreza de otro modo, y consciente de que niños mal nutridos no logran desarrollar sus capacidades intelectuales básicas para crecer con igualdad de oportunidades, levantó allí el primer Centro de Prevención y Atención de la Desnutrición. Hoy en día, los centros ya son seis y es presidenta y fundadora de la Asociación Haciendo Camino, que ya sacó del hambre a más de seis mil niños.

También en la misma categoría, La Segunda señaló a un grupo de 20 jóvenes estudiantes universitarios –participantes del Movimiento Evangelio de Caná, del Arzobispado de Rosario- que decidieron ofrecer a los chicos de escuelas secundarias distintas actividades solidarias en las que libremente podían participar. Para ello, crearon la agrupación “Generación (in) diferente”. En nombre del grupo recibieron la distinción Celeste Martín, de 25 años, y Juan Balestra, de 27.

En la categoría “La Segunda Oportunidad”, fue reconocida Catalina Griffioen -nacida en Holanda, con una infancia y adolescencia en Tres Arroyos-, por ser emblema de solidaridad y respeto al prójimo. Desde hace más de 35 años, cuando se instaló en el monte formoseño para asistir a la comunidad aborigen Wichi, predica con el ejemplo. Enfermera por estudio y vocación, sirve en un sitio inhóspito, donde lo único que abunda son las carencias. Su acción, que la hace sentir verdaderamente útil, le ha permitido, literalmente, cambiar la vida de las personas. Loable tarea le valió ser condecorada por la Reina de Holanda con la Orden Orange Nassau. ■